



すさみ

2

February 2024
No.164



20歳を祝う式典



@SUSAMI_TOWN

すさみ町公式インスタ
#みてみてすさみ

二十歳を祝う式典

Ceremony to celebrate the 20th



令和6年 二十歳を祝う式典

1月3日に総合センターで、二十歳を祝う式典が行われ、男性18名、女性9名の計27名が出席されました。

式典では、岩田町長をはじめ岡本議長、田中教育委員が新成人の門出を祝福して祝辞を述べられました。

また、参加者を代表して崎口光流さんが、両親への感謝の気持ちとこれからの決意を伝えました。



20歳の夢



式典に参加された方々 (敬称略)

◆3列目右から

北尾 隼斗
北尾 竜樹
上田 朝陽
南 大伍
谷口 恵都
岡野 友哉
沖本 なお
後地 優哉
土井 永遠

◆2列目右から

川本 京助
崎口 光流
山西 玄
湯川 泰地
田中 悠陽
廣田 光平
羽座 李晴
山本 一輝
佐々木 健

◆1列目右から

川下 穂乃華
野口 琴美
津呂 青芙
柏木 月希
岡本 克敏(議長)
岩田 勉(町長)
田中 徹(教育委員)
君嶋 陽菜
西端 七波
水上 美羽
石崎 ほお
浅田 朱那



スパイファミリー 2 連覇

第40回バレーボールリーグ戦が開催され、チームスパイファミリーが2連覇、準優勝が大淵Bチームでした。
11月22日～12月13日にかけて7チームが熱戦を繰り広げました。



かつら木材商店からプレゼント

12月22日に周参見保育所でクリスマス会があり、(株)かつら木材商店から3歳児クラスの9人に木製の机と椅子が贈られました。
机と椅子は組み立て式で高さを変えられ、背もたれには子どもの名前が彫られています。



消防出初式

1月7日に消防出初式が総合センターで行われました。消防団員（部長以上と表彰対象者）と消防署員が出動し、決意を新たにしました。
式典では、次の消防団員の方々に表彰・感謝状が贈られました。（順不同・敬称略）

- ◆10年勤続表彰
▽第1分団
稲葉 憲哉
武藤 哲想
君嶋 大輔
- ▽第2分団
斧 進
- ◆西牟婁地域
消防協会長表彰
▽第1分団
稲葉 憲哉
君嶋 大輔
- ▽第2分団
斧 進
- ◆20年勤続表彰
▽第2分団
岡地 利尚
浅里 光雄
太田 光昭
- ◆精勤表彰
▽第1分団
山下 大輔
稲葉 侑樹
兒玉 宗
- ▽第2分団
谷野 茂二
- ◆退団員感謝状
竹本 源一
二見 圭一
岩崎 雅宏
南 典和

募 集

住宅の耐震診断・耐震改修

大地震から生命や財産を守るためには、住宅や建築物の耐震化が必要です。
町では耐震診断や耐震改修の費用の一部を補助する制度があります。

耐震診断

- ◆対象家屋
*木造 平成12年5月31日以前に建築
*非木造 昭和56年5月31日以前に建築
- ◆補助金額
*木造 診断費用の全額
*非木造 診断費用の3分の2 (上限8万9千円)



耐震補強の設計と改修工事の一体的実施

木造住宅の耐震補強設計と改修工事を一体的に行う場合は補助金を受けることができます。

◆対象家屋

耐震診断で耐震性がないと診断された木造住宅

- ◆補助金額
①と②の合計金額 (上限116万6千円)
①設計費と工事費の合計金額×2÷5 (上限50万円)
②設計費と工事費の合計金額-①の金額 (上限66万6千円)

☎ 5514802
総務課 防災対策室

自衛隊和歌山より

自衛官候補生募集案内

◆受験資格
日本国籍を有し、自衛隊法第38条1項の規定に該当しない方で採用予定月の1日現在、18歳以上33歳未満の方

受付	採用説明日時	場所
希望日の前日 午後6時まで	2月5日(月)～21日(水) 午後1時～6時 ※土日祝日除く	田辺地域事務所

受付期限	試験日	試験場所
2月試験 2月21日(水)	WEB試験(学科) 2月25日(日)～28日(水) 午前9時～午後8時の間	左の期間内に自宅等でスマートフォンやパソコンから受験できます
	面接・身体検査 3月2日(土)	自衛隊和歌山地方協力本部庁舎

☎ 2416219
田辺地域事務所
資料請求
ホームページ



- ◆会場
和歌山県JAビル
- ◆内容
ア 全体説明 各機関約15分
(職務等説明)
イ 個別説明 約100分
(ブリスで個別対応)
- ◆対象者
公務員希望者
- ◆参加機関
防衛省・自衛隊、和歌山県警察、和歌山県庁、和歌山市役所、和歌山市消防局

公務員合同説明会

すくみでかくれんぼ
by日本かくれんぼ協会
@旧江住小学校
2月3日(土)
14時～16時

かくれんぼには40か国80チームが出場する世界大会があります。世界大会のルールでかくれんぼを体験してみませんか。

対象 小学生以上の男女
先着 120名
当日参加もできます
参加費 無料
動きやすい格好で飲み物ご持参ください。

このイベントは「和歌山 Well-being Month 2024」の1環で開催されます。
詳細・申し込みは、「すくみでかくれんぼ」で検索、またはこちら↓

支え合いのまちづくり

暮らしやすい地域をつくる

高齢化が進み、介護者不足が深刻になっています。こんな時、地域の支え合いが大きな力となります。

すさみ町の取り組みとして、地域の困りごとを共有して解決策を出したり、バラバラに行っていた活動を結びつけ、高齢者だけでなく、障がいがある方や子どもなどみんなが暮らしやすい町を目指しています。そんな地域づくりをすすめるために、生活支援コーディネーター（社協）と下のような活動をしています。

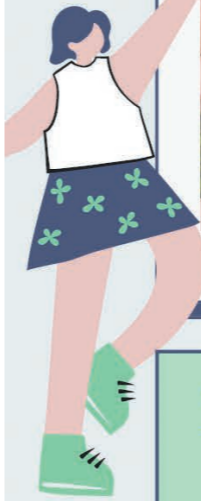

つながる場をつくる サロンを各地で開催

各地区で開催されているサロン活動が活発に続けられるように、また新たにサロンができるのをお手伝いしています。住民同士が交流し、普段からの繋がりを強化します。



みんなで支え合いましょう

すさみ町地域包括支援センター
TEL : 55-4670

支え合いの仕組み

すさみTMS発足 (すさみ楽しい町にしよう) T M S

一人暮らしや高齢者のみの世帯のちょっとした困りごとを住民同士で助け合うチームができています。
(広報の社協のページで紹介)
気軽に「助けて」が言える地域を目指します。

ネットワークづくり

地域の課題をみんなで解決

すさみ町の課題を整理して、高齢者がいつまでも自立した生活を送れるよう、関係する機関をつなげて地域の新たな仕組みを作ります。共助の仕組みがしっかりできると自助の力も向上します。

お知らせ

法務局より

相続登記の義務化

令和6年4月1日から相続登記の申請が義務化されます。令和6年4月1日より前に発生した相続も義務化の対象となりますのでご注意ください。詳しくは法務省ホームページまたは、法務局にお問い合わせください。

「法務省 相続登記」で検索または下の二次元コードから



不動産登記推進イメージキャラクター「トウキツネ」

ジオパークフェスタ開催

2月と3月にジオパークフェスタを開催します。ジオパークや国立公園の魅力に触れ、南紀熊野の未来をもとに考えてみませんか。

- ◆日時 ①2月24日(土) 午後1時30分～3時 ②3月3日(日) 午前10時～午後3時
- ◆場所 ①南紀熊野ジオパークセンター ②潮岬青少年の家
- ◆内容 ①講演会「今改めて、南紀熊野ジオパークの魅力は！」 ②ジオパーク活動の紹介、地元産品販売ブースなど
- ◆参加費 無料
- ◆申込 講演会のみ2月19日までに要申込(定員80名・先着順)

すさみスマートシティ事業

スマートシティ 実行計画の改版

すさみスマートシティ推進コンソーシアム(会長すさみ町長)ではスマートシティ実行計画を策定し、関連する実証実験を行っています。

令和5年度の取組内容やその結果を受けて計画を改版(4.6版)しましたのでお知らせします。

詳しくは町ホームページでご確認ください。

スマートシティ
実行計画



スマートシティでの 防災対策施策

このたびの石川県能登地方を震源とする令和6年能登半島地震によりお亡くなりになられた方々に、謹んでお悔やみ申し上げます。



げますとともに、被災された皆さまに心からお見舞い申し上げます。すさみ町のスマートシティの取組では、災害発生後の対応として、能登地方でも多数活用されている循環型シャワー設備を準備しています。断水時でも避難所で温かいシャワーが利用できることを目指しています。写真は昨年12月のSUSAM I S A Iで展示した実物です。

地域未来課
55-4801

和歌山地方法務局田辺支局
073912210698

南紀熊野ジオパークセンター
073516717100

税・保険料

申告相談のご案内

納期限のお知らせ

次の税・保険料の納期限は、
2月29日（木）です。

国民健康保険税 第9期分

税務課 ☎55-4800

介護保険料 第9期分

環境保健課 ☎55-4803

後期高齢者医療保険料 第8期分

住民生活課 ☎55-4804

納期を過ぎると、督促手数料80円と未納期間に応じた延滞金が必要となります。
口座振替をご利用の方は残高をご確認ください。
その他、ご不明な点ございましたら、各担当課へのご連絡よろしく願います。

2月16日（金）～3月15日（金）に、役場1階税務課で申告相談を行います。受付は午前9時～12時と午後1時～4時です。土・日・祝日はありません。

◆医療費控除

領収書で医療費控除の適用を受ける場合は、「医療費控除の明細書」を作成する必要があります。明細書は、領収書に基づき人ごと・医療機関ごとに金額を集計する必要があります。作成に時間を要します。必ず事前に整理して金額を記載したものを持参してください。

なお、保険金等で補てんされる金額がある場合は併せて記載してください。

※ご不明な点は事前にお問い合わせください。

◆事業所得

事業所得（営業、農業、不動産等）を申告される方は、収入金額や必要経費について整理した帳簿（収支内訳書等）をご持

参ください。期間中は会場が混み合います。あらかじめ整理されていないと、相談をお受けできない場合があります。

◆税務署の受領印

確定申告書の控えに税務署の受領印が必要な方は、切手を貼った返信用封筒を持参してください。

◆住民税の減額

所得税の確定申告が不要でも、所得控除等（医療費控除や生命保険料控除）を追加すると住民税が減額になる方は、町県民税申告書を提出していただく必要があります。

◆その他

分離（土地・特定口座・株式の売買等）、贈与税、消費税の申告相談は、田辺税務署でお願います。

※町県民税申告書は、2月中旬に発送予定ですが、所得の状況等により、お届けしていない場合があります。

税務課 町県民税係

☎55-4800

田辺税務署より

税務署での

申告書作成会場

税務署での申告書作成会場の開設期間は2月16日（金）～3月15日（金）で受付時間は午後4時までです。

開設初日や確定申告期限（3月15日）間際は、混雑が予想されます。

混雑状況により、午後4時以前に受付を終了する場合があります。ご了承ください。

なお、作成済みの申告書の受付、用紙の交付は午後5時まで行っております。

また、電話で確定申告のご相談も可能です。

田辺税務署では、電話応答を自動音声によりご案内しております。

電話によるご相談の際は、「0」を選択してください。

田辺税務署

☎22-1250

町県民税と確定申告相談日程のご案内

申告相談日	対象地区	相談会場	申告相談時間
2月27日（火）	和深川 口和深	口和深集会センター	9:30 ~ 11:30
	見老津	見老津生活改善センター	13:00 ~ 15:00
2月28日（水）	江住	江住公民館	10:00 ~ 12:00 13:00 ~ 15:00
2月29日（木）	里野	里野集会所	10:00 ~ 12:00
3月1日（金）	小河内 防己 大谷 佐本各地区	公民館佐本分館	10:00 ~ 12:00 13:00 ~ 15:00

*上記期間中は本庁の職員数が少なくなるため、本庁での申告相談はお待ちいただく場合があります。

所得税および復興特別所得税・贈与税
申告納税 令和6年 3月15日（金）まで

消費税および地方消費税（個人事業者）
申告納税 令和6年 4月1日（月）まで

確定申告に関する質問はAIチャットボットの『ふたば』にご相談ください。

申告書の作成手順はYouTube「国税庁動画チャンネル」をご確認ください。

税務署・都道府県・市区町村
リサイクル選別

令和5年分 確定申告

スマホ×マイナンバーカード e-Taxが便利!

印刷郵送代不要
添付書類不要
還付金早期還付

いつでも 申告データの確認・印刷が可能

マイナンバーカード × マイナポータルと連携で 確定申告書に自動入力

令和6年1月以降の対象はこちら!

収入関係: 公的年金の源泉徴収票、給与所得の源泉徴収票、株式の特定口座

控除関係: 医療費・ふるさと納税、iDeCo・小規模企業共済掛金、生命保険・地震保険、社会保険（国民年金保険料、国民年金基金掛金）、住宅ローン関係

石川能登半島地震

1月1日に石川県能登半島を震源とするマグニチュード7.6、最大震度7の大地震が発生し、沿岸部に大津波警報が発令され、津波が到達しました。
1日夜からすさみ消防署も石川県に署員を派遣し、全国から派遣された署員とともに救助活動等を行いました。しかし、消防機関だけでは限界があり、自助・共助・公助が一体となって防災減災に取り組むことの重要性を再認識しました。

消防庁 防災マニュアル

消防庁の防災マニュアル震災対策啓発資料では、地震の備えや発生時の適切な行動がわかりやすく解説されています。正しい知識で、あわてず迅速に命を守りましょう。

消防庁 防災マニュアル



民生児童委員協議会だより

普段から人間関係づくりを

先日、海南市亀川地区の民生委員さんにお会いしました。
令和5年6月に線状降水帯の被害が県下各地であり、海南市は被害が甚大で、災害救助法が適用されました。
亀川地区は海南市の北部に位置し、地区の9割が大きな被害に遭ったそうです。
6月2日の午前11時6分にレベル3の警報が発令され、午後1時21分亀ノ川流域にレベル5の緊急安全確保が発令されました。わずか3時間足らずで亀ノ川の越水、また護岸の崩壊や用水路の氾濫が各所で起こり流域の家々を襲い、今回の大惨事となっていました。
一夜明けた3日には市の調査が入り、聞き取りや消毒が始まりました。4日からは被災した家々にボランティアも入って

家庭での防災会議

地震のときにあわてずに行動できるように、次のことを話し合い、確認しておきましょう。



①お互いの安否を確認する手段（災害用伝言ダイヤル17171や避難後に集合する場所など）を確認しておきましょう。

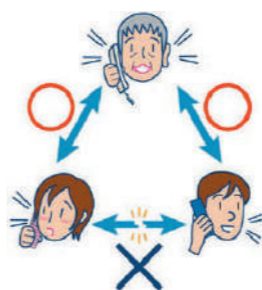

②自宅から緊急避難場所までの経路を確認しておきましょう。建物の倒壊などで避難路を通れないことがあります。複数の経路を想定しておきましょう。

「被災をしておちちんでいるところ、訪問してくれてうれしかった。」と地域の方から喜ばれたと同時に、普段からの人間関係を作る大切さを改めて感じたことでした。
高齢で一人暮らしの方は自治体との関係が希薄な方が増えているため、海南市の民生委員さんは調査の入っていない家はなにかと地域を訪ね回られました。ボランティア派遣や災害ごみの収集依頼、支援情報などが届きにくくなっていましたので、訪問を繰り返したそうです。
「被災をして落ち込んでいるところに、訪問してくれてうれしかった。」と地域の方から喜ばれたと同時に、普段からの人間関係を作る大切さを改めて感じたことでした。



水害の様子

救命講習のご案内



③地震が発生すると普段どおりの生活ができなくなることもあります。数日間生活できるだけの『備蓄品』を備えてください。



④花瓶や水槽など水の入ったものは、電化製品やコンセントのそばに置かないでください。地震で倒れて水がかかると発火する恐れがあります。



年金豆知識

20歳を迎える方へ

国民年金のおしらせ

国民年金は、老後の暮らしをはじめ、障がいを負ったときや、家族が亡くなったときに、みんな暮らしを支え合うという社会保険の考え方で作られた仕組みです。
国民年金は、20歳以上60歳未満のすべての方に、加入義務があります。
20歳になると年金機構から国民年金に加入したお知らせが届きます。（厚生年金の方は除く）

● 老後のためだけでは

ありません！

年金は老後の備えと思いがちですが、若い人にも大切です。老齢年金のほか、万が一のときは、障害年金や遺族年金も受け取れます。
障害年金は、病気や事故で障がいが残ったときに、遺族年金は一家の働き手が亡くなったときに受け取れます。

● 保険料はいくら？

国民年金第1号被保険者と任意加入保険者の月額保険料は16,520円です（令和6年3月まで）。4月からは16,980円になります。

● 「学生納付特例制度」

在学中の学生が申請すれば保険料の納付が猶予される制度があります。保険料の未納を理由に、老齢基礎年金や障害基礎年金を受け取れなくなることが防ぎます。

ご相談・お手続きは、住民生活課年金係またはお近くの年金事務所へご相談ください。

年金機構 田辺年金事務所

☎2410432

住民生活課 年金係

☎5514804



移動カフェin佐本 みんなでお正月気分を楽しもう

前回のリクエストで「お正月っぽいことやらの？」という声から具材を持ち寄りぜんざいを食べることに。

10名ほどが集まり、美味しいぜんざいを食べながら楽しいひと時を過ごしました。参加者からの「家に籠らず、こんなやつって外に出ないかん。」という声から、月に一度、公民館で集まることに決まりました。

佐本地区の中で一つ楽しいことが始まりそうに嬉しく思います。他の地域でも小さな集まりから始めてみてはいかがでしょうか。



また手伝ってくれるかな

昨年、庭のお手入れをしたお宅から再度依頼がありました。「庭の落ち葉が気になり、木も切って欲しい」とのこと。

メンバーに伝えたところ、「業者みたい綺麗にはできんけど、簡単に切るよ」と、比較的暖かい午後から2名で作業を開始。手際よく取り掛かり約1時間で綺麗にしました。

依頼者からは「外は寒いし、助かったよ。気持ち良く年が越せます」と感謝されました。「困った時はお互い様、また頼ってください。何かあれば今度は助けてくださいね。」と笑顔で別れました。

サツマイモの売上を寄付

いつも海水浴場を清掃してくれている「ボランティア渚」が、海水浴場花壇で栽培したサツマイモを販売し、売上金全額を愛のなんでも市の収益金に寄付してくださいました。毎年のご支援ご協力に感謝申し上げます。

ボランティアひろば

捨てれば「ごみ」集めれば「価値」が生まれる活動

使用済み切手などの収集にご協力ありがとうございます。ご家庭からは年に1度、区長・地区福祉委員の方々のご協力のもと回収しております。

回収期間 2月5日(月)～29日(木)

※期間外も社会福祉協議会で随時受付

集めていただきたい物

- ★書き損じハガキ(官製・年賀)
- ★使用済み切手・テレホンカード
- ★ベルマーク



消印と周囲残す

回収物は、町のボランティア活動や知的障がい者の社会啓発活動の資金、海外への医師派遣等、健康と命を守るための活動に役立てられます。

子ども手話教室 クリスマス会



12月18日、北尾先生、竹中先生とともにクリスマス会をしました。

ゲームでプレゼントをGET! 館内には複数のサンタさんが?!



●2月の相談

相談内容・時間	場 所	地域福祉センター	江住ミニ福祉センター	佐本公民館
一般相談・行政相談 午前(9:30~11:30) 午後(13:30~15:00)		21日(水)	14日(水) 午前のみ	14日(水) 午後のみ
法務相談・特設人権相談 (13:30~15:00)				14日(水) 予約制(※)
弁護士相談 (13:30~15:00)		21日(水) 予約制(※)	※ 予約は前日までに、社協へご連絡ください。(☎55-4104)	

●福祉・介護用品の貸出

*電動ベッド・床ずれ防止用マット・車椅子は有料です。在庫数に関係なく一度社協にお問い合わせください。

貸出物品	在庫数
電動ベッド	2
床ずれ防止用マット	3
ポータブルトイレ	7
車椅子	17
入浴用手すり	6

貸出物品	在庫数
入浴台	3
松葉杖	1
入浴椅子	1
歩行器	4
非常用押しボタン送信機	1

1月10日現在

令和6年能登半島地震災害義援金

～離れていても支援できる方法があります～

1月1日に発生した能登地方を震源とする地震で、北陸地方を中心に人や家屋への甚大な被害が発生し、複数の市町村に災害救助法が適用されました。

中央共同募金会では、被災された方々の支援を目的に次のとおり義援金を募集します。

受付期限 3月29日(金)(予定)

受入れ先

①銀行口座

金融機関	支店名	口座番号	口座名義
三井住友銀行	東京公務部	普 0162530	7) チョウウキョウドウホウキカイ
りそな銀行	東京公務部	普 0126815	(福) 中央共同募金会

②募金箱

すさみ町共同募金会(すさみ町社協)では、皆様のご協力により下記場所に募金箱を設置しています。皆様のご支援をよろしくお願いいたします。

役場(本庁・江住支所・佐本出張所)、道の駅すさみ、エビとカニの水族館、JA窓口、JA朝市、岸酒店、商工会、すさみ病院、ホテルベルヴェデーレ、和歌山南漁協、なぎさ信漁連、社会福祉協議会窓口

駅伝 大健闘

●全国高校駅伝競走大会

12月24日に京都市で開催された全国高校駅伝競走大会に和歌山県代表で和歌山北高校が出場し、6区ですさみ町の溝口陽生さん(2年生)がタスキを繋ぎました。結果和歌山県は29位でした。

全国大会に先立ち、11月4日に和歌山県高校駅伝競走大会が日高川町で開催され、和歌山北が男女ともに優勝、溝口さんは5区を走り、区間賞を獲得しました。



●田辺・西牟婁中学校総体

12月23日には田辺・西牟婁中学校総合体育大会・駅伝競走の部が開催され、男子駅伝の部は4位、女子駅伝は7位、男子マラソンの部でも5位に入賞するなど好成績を収めました。

男子駅伝の部 4位

津村 良介 谷口 大斗
廣井 颯人 村田 友誠②
田中 蒼士 瀧本 周佑③
女子駅伝の部 7位
山崎 日花里 関本 杏
吉田 侑月 桂 美結
津村 歩①

男子マラソンの部 5位

濱田 優磨
(数字は区間順位)



ジュニア駅伝競走大会

2月11日(日)に和歌山県市町村対抗ジュニア駅伝競走大会が開催されます。中学生男女各3区間、小学生男女各2区間の合計10区間、紀三井寺陸上競技場から県庁までのコースです。1月25日(木)に結団式を開催し、今後もタイムトライアルや現地での試走を計画しています。各自練習の成果を出せるように努力していきます。応援よろしく願います。候補選手を紹介します。

小学生

橋本 梨々斗 中村 旭希
坂本 匠海 村田 一誠
奥田 陽介 門前 綾奈
武藤 果歩

中学生

森 絢菜 門前 綾奈
村田 友誠 濱田 優磨
谷口 大斗 田中 蒼士
福山 仁大 下谷 総司
徳田 照太郎
吉田 侑月 津村 歩
山崎 日花里 田端 彩沙夏

ご当地体操の名称決定

昨年10月に募集したご当地体操の名称が決まりました。

イノブタ君健幸体操
すさみ町で元気な笑顔

この名称は、周参見小学校5年坂本匠海さん、森絢菜さん、6年中戸愛海さんの作品の一部を採用させていただきました。約100通のご応募ありがとうございました。

地域包括支援センターと社会教育課で、町民のここからご当地の健康を高めるためにご当地体操を作りました。曲はイノブタ君音頭で、内容はすさみ病院の理学療法士が考案しました。体操の動画を作成中です。今後、サロンやテレビ、SNS等で公開します。多くの方に親しんでいただければ幸いです。

社会教育課

☎55-3037

短歌と俳句

俳句

ロづさむ春とは名のみ「早春賦」
山眠り里も眠りて風の音 吉田 志津代
鳴き初めしウグイスの声澄す耳 庄下 小百合
人心弾む会話の中に見る 八川 一雄

短歌

一句詠む亡父の感性追いかけて
夜長に独り故郷偲ぶ かもめ
一日に空気の吸い賃十円を 八川 一雄
貯めたお金を日赤へ 江崎 君子
凜とした朝の空気にそら澄みて 麻呂
ふんはりまんまる有明の月
タイガース優勝して集まりぬ
ビールの味わい格別なりぬ 水谷 守

寄付

喜びの年明けならぬ大地震
春來ることを祈るしかなく
加藤 恵子

(12月受付分 敬称略)

◎社会福祉協議会へ

江須ノ川 山形 勇
防地 谷口 慶

◎各種団体へ

▽江須ノ川 山形 勇
*江須ノ川区へ
▽大阪 山形 勝也
*江須ノ川区へ 谷口 慶
▽防地
▽防地区へ 桑田 直
▽見老津 林 憲和
*見老津区へ
*見老津区へ
*見老津区へ

◎広報発送お礼

大阪府 富永 孝
大坂府 赤藤 里美
兵庫県 前田 文次

図書だより



周参見公民館の新刊

題名	著者
騙る	黒川 博行
野火、奔る	あさの あつこ
変な家	雨穴
102歳、一人暮らし。哲代おばあちゃんの心も体もさびない生き方	石井 哲代
たべる生活	群 ようこ

題名	著者
外事警察秘録	北村 滋
小学生がたった一日で19×19までかんぺきに暗算できる本 計算の達人編	小杉 拓也
にゃんこ大戦争でまなぶ!世界の国	井田 仁康
ファラオの密室	白川 尚史
科学が突き止めた「運のいい人」	中野 信子

およろこび
かなしみ

(12月受付分 敬称略)

かなしみ(死亡)

地区	氏名	満年齢
江須ノ川	山形 シズエ	82歳
防地	谷口 治子	97歳
平地	出水 なるゑ	94歳
堀切	尾崎 夷	88歳
山崎	小河畑 忠孝	82歳
見老津	桑田 静子	92歳
見老津	林 隆行	75歳

人のうごき

(12月末日現在・前月比)

人口	3,607人(-8)
男	1,739人(-3)
女	1,868人(-5)
世帯	2,033戸(-5)

2月カレンダー

(総) 総合センター (江) 江住公民館 (イ) 多世代交流施設イコラ
 (住) 住民福祉会館 (佐) 佐本公民館 (ミ) 江住ミニ福祉センター
 (生) 生涯学習施設 (地) 地域福祉センター

日	月	火	水	木	金	土
1月28日	29	30	31	2月1日	2	3
					障がい福祉相談 (役場) ☎ 26-4923 習字教室 (総)	かくれんぼ (旧江住小学校) (4ページ) ものづくり 広場 (佐) 洋裁教室 (生)
4	5	6	7	8	9	10
		生活自立支援 相談 13:30~ (住) ものづくり 広場 (佐)	健康教室 (住)	英会話教室 (総) いきいき クラブ (総)	習字教室 (佐) 育児サークル (住)	
建国記念日 11	振替休日 12	13	14	15	16	17
市町村対抗 ジュニア駅伝		求職相談 (住) いきいき クラブ (佐) 百歳体操 (佐) 母子相談 (住)	一般相談・行 政相談 (ミ、佐) 特設人権相談・ 法務相談 (佐)		障がい福祉相談 (役場) ☎ 26-4923 健康体操教室 (太極拳) (住) 習字教室 (江)	洋裁教室 (生)
18	19	20	21	22	天皇誕生日 23	24
		手芸サークル (佐) コーラス教室 (総) 陶芸教室 (江) いきいき クラブ (江)	一般相談・行 政相談・弁護 士相談 (地)	英会話教室 (総) 育児サークル (住)	生け花教室 (住)	読み聞かせの 会 (総)
25	26	27	28	29	3月1日	2
		洋裁編み物 教室 (佐)	消費者生活 相談 (総) 百歳体操 (住)			
		出張申告相談 (9ページ)				
		口和深・見老津	江住	里野	佐本	